НА 32 ШКОЛЬНОЙ ПАРАЛЛЕЛИ

№ 2, октябрь 2015

В номере:

- Отношение к старости должно быть уважительным
- С Днём Учителя!
- Кто он, ЛИДЕР 2015!?
- Браво! Браво! Браво! (Про КВН)
- С конкурса родительских комитетов
- Мы - участники Всероссийского конкурса сочинений

С ДНЁМ УЧИТЕЛЯ!!!

ОТНОШЕНИЕ К СТАРОСТИ ДОЛЖНО БЫТЬ УВАЖИТЕЛЬНЫМ

Первое октября на календаре... День уважения старшего поколения. День поколения людей, которые многое уже в жизни сделали: построили дом, вырастили детей и ни одно дерево.

У славян издревле была прекрасная традиция – жить большой и дружной семьёй в одном доме. При таком укладе пожилому человеку всегда отводилась роль главы семейства. Изменились времена. Теперь близкие люди часто живут за сотни километров. Сжимается сердце, когда видишь забытых стариков, одиноко коротающих свои дни. А ведь народная мудрость учит не забывать своих корней, иначе можно остаться без будущего.

У нас в школе сложилась славная традиция: 1 октября мы принимаем у себя почётных гостей. Это бабушки и дедушки наших ребят, а ещё завсегдатаи центра «Забота». Это те люди, которые не хотят оставаться со своим одиночеством, бегут от него. В этом году мы пригласили их всех в «Ретро-кафе», на чай с пряниками да булочками. А ещё приготовили для таких дорогих гостей концерт и разные конкурсы. С каким удовольствием все они пели любимые песни, танцевали, играли. Им было весело и совсем не одиноко. И не так много, оказывается, им надо. Надо, чтобы помнили, по-прежнему хочется быть полезными, востребованными. И они, эти люди с таким жизненным багажом, многое могут. Они растят внуков, выращивают чудесные овощи, дивные цветы, а какие чудеса руками своими умелыми делают: как вяжут, вышивают, плетут. Всё это вместе с нашей заботой придаёт смысл их жизни и определяет чувство собственной значимости. И тогда хочется жить долго!

Отношение к старости – это отношение к жизни вообще. И это отношение должно быть уважительным.

Щеглова Татьяна Алексеевна,
руководитель школьного пресс-центра
школы №32

С ДНЕМ УЧИТЕЛЯ!!!

Мы любим вас, учителя родные,
Вы крылья дали нам, путевку в жизнь,
Чтоб долететь могли мы, словно птицы,
До мудрости заснеженных вершин.

Желаем счастья, сил вам и здоровья,
Цветов, успеха, радости, любви!
Учеников веселое сословье
Благодарит учителей Родных!

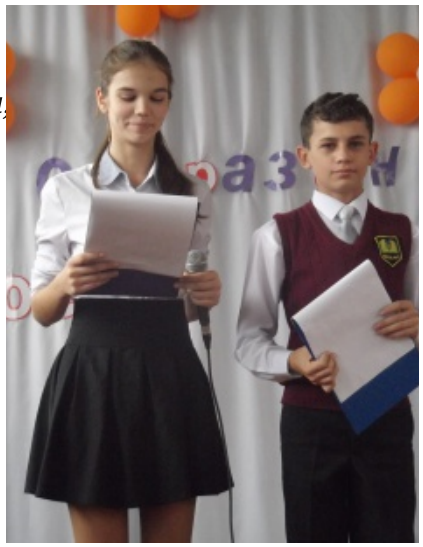

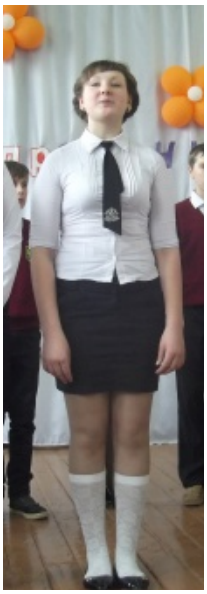

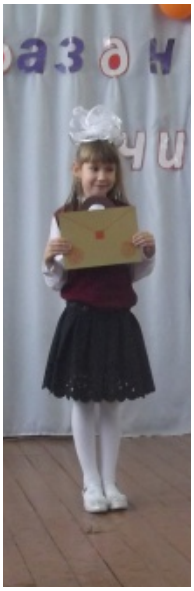

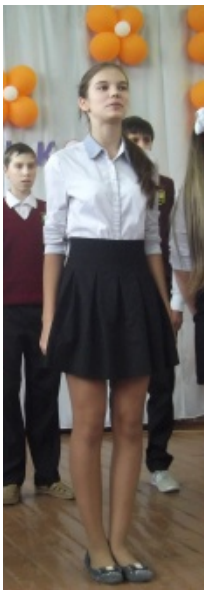

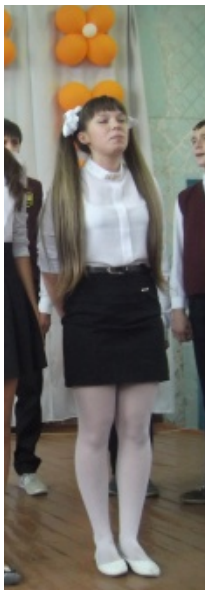

КТО ОН, ЛИДЕР-2015!?

Октябрь. Среда. Уютный зал ДДТ встречает своих гостей на традиционном конкурсе «Лидер и его команда», на котором нашу организацию представляла Овчинникова Валерия, генеральный секретарь ДОО «Новое поколение», и ее группа поддержки, в которую вошли ребята 7 - 9 классов. Не обошлось и без поддержки семьи. В зрительном зале поболеть за дочь пришла мама – Наталья Юрьевна, а на сцене – младшая сестренка Лиза. Волновались все. Ведь впереди много конкурсов: визитная карточка, интеллектуальный, творческий, игра с залом. В своем первом испытании – «Визитная карточка», Лера призналась, что изобрела Машину времени, на которой можно отправиться в недалекое прошлое, причем пока только Лерино, но как говорится, она еще не волшебница – она только учится. Удачи тебе, наша Лера!

С первого же конкурса определились явные фавориты. Это Шабалдин Александр – девятиклассник из школы №14 и Валерия, которая своим задором, оптимизмом и неординарным выступлением поразила не только зрителей, но и жюри. И как итог – второе место. Конкурс закончился, но положительные эмоции, заряд бодрости, а главное, желание идти вперед и не останавливаться на достигнутом еще надолго останутся у ребят.

Дроганова Ольга Викторовна, классный руководитель 9 класса

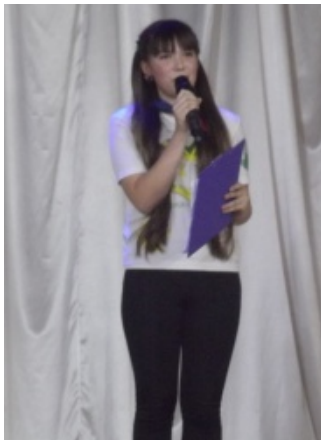

БРАВО! БРАВО! БРАВО!

Браво обновлённой команде КВН «Красногорский экстрим»! Они стали обладателями Кубка КВН на осенней Игре 17 октября!

Мы, болельщики в зрительном зале, видели очевидное преимущество нашей команды во всех конкурсах Игры. Сдержанные в своей уверенности ребята из прежнего состава и такие непосредственные новички, особенно Юля, Ксюша и Лиза, «М-М-М-няшки!» - Мо-лодцы! Совершенно поразительный факт: Ирина Смирнова, ученица 10 класса теперь школы №44, осталась играть за нашу команду! В то время, как школа №44 была представлена аж! двумя командами: «Централь» и «Сен-Сэй». В этом, конечно, и необыкновенный патриотизм, и необыкновенная любовь к вдохновителю движения КВН в нашей школе Попковой Ирине Юрьевне. И то, и другое вместе – и есть тот замечательный факт.

Состав нашей команды обновился кардинально. Из прежнего состава играли Смирнова Ирина, Хлебов Никита, Грачёва Дарья, остальные: Овчинникова Лера, Карпов Роман, Губанов Игорь и три малышки – новички. Но все они не просто справились, они выиграли. Сидоренко Юля, колоритная Сидоренко Юля, даже обратила на себя внимание ведущего, а вместе с Игорем Губановым стала смещённым центром нашей команды. Ребята не получили Грамоту за лучшую шутку, потому что все их шутки были лучшие и громко приветствовались залом. И всё-таки, мне кажется, у наших была лучшая шутка. Это появление трёх малышек. Их дебют был первоклассный!

Спасибо, ребята, за Игру! Спасибо за смешной КВН!

Мы все очень за вас волновались и совершенно не напрасно! Вы – лучшие!

Щеглова Татьяна Алексеевна волновалась вместе с другими

С КОНКУРСА РОДИТЕЛЬСКИХ КОМИТЕТОВ

22 октября. Актовый зал школы. Вечер. В зале после работы собираются родители, самые активные из них, те, которые представляют родительские комитеты классов. От всех классов родительские комитеты почти в полном составе. Почему сегодня так? Да потому, что сегодня Конкурс родительских комитетов. Форма одежды – самая праздничная, ведь родители сегодня работают на сцене. И они должны интересно представить свою такую важную работу.

Надо сказать, что отнеслись они к этому весьма ответственно и творчески.

И частушки пели, и театральные миниатюры представляли, и виртуальные путешествия, снимали ролики, настоящие фильмы с захватывающим сюжетом, некоторые покорили статистикой. В 6 классе, например, на помощь родителям поспешили дети, они чудесно спели про детскую долю; это стало частью выступления родителей, ведь после таких детских откровений нужно было поведать о том, как родители помогают детям в школе. Есть в школе родительские комитеты, в состав которых входят бабушки, настоящие супербабушки, они всегда рядом, не считаются со временем ради любимых внуков. В родительском комитете 9 класса есть такая бабушка - Вера Александровна Шоршунова, героическая бабушка, которая даже строит вместе с детьми снежные фигуры, собирает макулатуру, ходит в походы, а уж устроить чаепитие - это само собой разумеющееся.

Что дал такой Конкурс?! Все присутствующие увидели, как много можно сделать для своих детей силами родителей, неравнодушных родителей. И тогда жизнь школьная наполнится каким-то иным содержанием. Обнажилась и такая школьная истина: В ответе за своих детей всё-таки прежде всего родители! Они должны быть рядом всегда, при этом позитивно настроенные к школе. А дети как реагируют на такое их участие: - Как хорошо нам под родительским крылом, любые горы вместе с ними мы свернём!

Щеглова Татьяна Алексеевна,
руководитель школьного
пресс-центра

МЫ – УЧАСТНИКИ ВСЕРОССИЙСКОГО КОНКУРСА СОЧИНЕНИЙ

В Год литературы Министерство образования и науки Российской Федерации выступило инициатором проведения Всероссийского конкурса сочинений, призванного выявить талантливых школьников. Награждение авторов лучших сочинений Конкурса состоится 5 ноября 2015 г. в Москве. Конкурс проводился в 4 этапа. По итогам на федеральный уровень вышло 340 работ из 85 субъектов Российской Федерации.

Первый заместитель министра образования и науки Российской Федерации Наталья Третьяк вот что сказала о Конкурсе: «Задача конкурса – привить любовь к чтению каждому ученику, сформировать навыки и потребность в красивом письме, грамотной речи. Уверенна – нам удалось это сделать. Этот конкурс уникальный, в нём приняли участие ученики практически каждой российской школы всех возрастов. Организаторы конкурса специально не задавали темы сочинения, мы предоставили возможность ребятам самим выбрать интересные темы. В итоге всех членов жюри поразила глубина тем и красота изложения. Вы, дети, поднимали самые невероятные, самые острые и самые насущные проблемы. Я рада, что у нас растет такое мудрое, вдумчивое поколение».

Член Комитета Совета Федерации по науке, образованию и культуре Николай Булаев отдельно поблагодарил педагогов: «Рад, что есть такие учителя, которые умеют добиться успеха в любых обстоятельствах, тот язык, которым говорят дети, и слог, которому их научили, это **богатство всей страны**».

Мы тоже стали участниками этого конкурса. На первом этапе сочинения писали вот эти ребята: Овчинникова Лера, 9 класс; Гричишкина Ирина, 9 класс; Лобанова Виктория, 9класс;Алексев Влад, 9 класс, Сарамудова Вика, 7б класс, Хайдукова Наталья, 8 класс; Малкин Евгений, 7а класс; Дёмина Вика, 7а класс; Прокоса Арина 6 класс; Дёмин Дмитрий, 5 класс; Андрусенко Влад, 5 класс. Во второй этап, городской, перешли Овчинникова Лера, Лобанова Виктория, Прокоса Арина, Дёмин Дмитрий. Прокоса Арина и Дёмин Дмитрий стали Победителями муниципального этапа и перешли на региональный этап. И... **Приказом Департамента образования и науки Кемеровской области Почётной грамотой награждена победитель регионального этапа Всероссийского конкурса сочинений Прокоса Арина!**

О чём писали наши ПОБЕДИТЕЛИ!

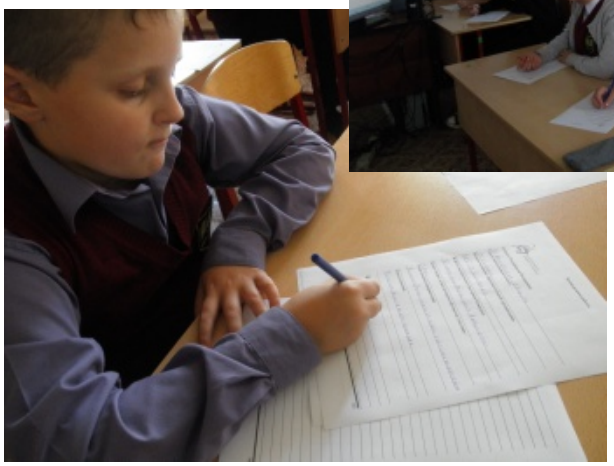

СОЧИНЕНИЕ ПРОКОСА АРИНЫ

ЗДЕСЬ РУССКИЙ ДУХ, ЗДЕСЬ РУСЬЮ ПАХНЕТ! (ПО СКАЗКЕ ЕРШОВА П.П. «КОНЁК-ГОРБУНОК»)

Горжусь, горжусь и радуюсь! Радуюсь тому, что у нас, в России, так любят сказку «Конёк-горбунок». Это и моя любимая сказка, которую я услышала от мамы своей, а она знает её на память. Создателю сказки Петру Петровичу Ершову 200 лет в этом Году Литературы, а написал он её аж! в 19 лет! Так что и сказке скоро 200! Пережила сказка своего автора, а он, наверное, знал это, потому что назвал её русской сказкой. Потомки на памятнике Ершову написали: «Автору народной сказки». Так что и народ русский принял её как свою.

Я горжусь тем, что родилась и расту в местах, где жил Ершов. Сибирь, она, конечно, большая, но Ершов жил здесь, у нас, в Западной Сибири. В своих переездах по Сибири он постоянно наблюдал простой народ. Разговоры, песни, сказки, поговорки, присловья, которые слышал Ершов на почтовых станциях, постоялых дворах, в пути от ямщиков и крестьян, от гребцов на лодках, когда семья спускалась из Тобольска в Берёзов к месту новой службы отца, в людской у дяди, где всегда толпился бывалый люд, давали богатую пищу для раздумий. Это и помогло юноше, едва шагнувшему в самостоятельную жизнь, создать такой шедевр – «Конька-горбунка».

Мы будто слышим в каждом слове сказки наш русский народ. Слушаем «балясы» народные, в которых «зельно», то есть «весьма сильно», простое русское слово: «Реветь» - «песню петь», «суседка» - вовсе не «соседка», а «домовой», в которого верили так сильно в народе у нас. Каждый верил в свой «талан», «счастье» это оказывается. Слов таких в сказке так много, «ажно» дух захватывает. Да ещё как захватывает! «Курево» - это «костёр», «загреби» - «пять пальцев», «живот» - это домашний скарб, а «два-пять» - это «десять».

А как красна сказка пословицами, они в сказке «всем делам помощницы». «Скоро сказка говорится, дело мешкотно творится. Вспомни, матушка-царица, ведь нельзя переродиться; чудо Бог один творит. Время катит чередом, час за часом, день за днём. Чуден божий свет, уж каких чудес в нём нет. Любо-дорого смотреть».

Слушаю речь наших предков в сказке и не могу не «дивоваться». Ну что за слова, что за прелесть такая: «Дождь ливмя лил, сызнова, слышь, даветь, пожди, нешто, я те двину, всамделе, деет, точнёхонько, дрягнул, зазорится, неча, знашь, тежее, хошь, океян, прикорнулся, насилу, мешкотно». Всюду родимую Русь узнаю!

«За горами, за лесами,
За широкими морями
Против неба – на земле,
Жил старик в одном селе», - ну ни с чем не спутаешь! Это наша родная Русь! Где ещё сёла-то были. И три сына – это тоже по-нашему, и младший Иван-дурак, который всех умнее оказывается, - тоже по нашему, по сказочному русскому обычаю.

Весёлая сказка вышла у Ершова, стихи лёгкие, герои добрые. Какие же они славные, Ванюша и конёк. Этот конёк как живая игрушка, а ещё самый лучший и надёжный товарищ. Вот бы такого приятеля, настоящего волшебника, который никогда не унывает, знает, как помочь в самой безвыходной ситуации.

Когда же я полюбила эту сказку?! Конечно, когда маленькая совсем была, когда рассматривала картинки из старой маминой книжки. Какие же они были чудесные, эти картинки! Я и сейчас будто замираю от восхищения, когда читаю сказку своей маленькой сестрёнке. «Ну что это за чудо-юдо рыба-кит?» - спрашивает она. А я читаю: «Эко диво!» - все кричали. – «Мы и слыхом не слыхали!»

СОЧИНЕНИЕ ДЁМИНА ДИМЫ

«ОНИ ВОЗВРАЩАЮТСЯ»

(ВЕЛИКАЯ ОТЕЧЕСТВЕННАЯ ВОЙНА В ИСТОРИИ МОЕЙ СЕМЬИ)

В старом прабабушкином альбоме с пожелтевшими фотографиями я нашел одну такую, на которой были два молоденьких парня. И они были удивительно похожи на мою бабушку. Кто они? Бабушка рассказала, что это родные братья её отца, моего прадеда. Вот такие молоденькие они были, когда началась война. Это последнее и единственное фото, где они вместе. С войны они не вернулись, так и остались там два брата, Ваня и Ганя. Росли вместе. В большой семье моего прадеда было 5 детей, Иван и Гаврил были старшие, один - с 1923 года, другой – с 1926. Это всё, что знала моя бабушка. А остальное о них узнал я сам, и помог мне в этом Интернет.

Гутов Иван Григорьевич 1923 года рождения служил в 282 стрелковой дивизии на Северо-Западном фронте. Он погиб 3 мая 1942 года в Ленинградской области и похоронен в д. Никольское Полавского района Ленинградской области.

«1942-1943 годы – самые страшные для тех мест, так как это был период оккупации. Немцы заняли эту территорию уже в августе 1941 года и удерживали ее до весны 1942. Обе стороны, и наши, и немцы, были крайне заинтересованы в том, чтобы стоять здесь во что бы то ни стало. Дело в том, что через Полу и Сельцо проходит железная дорога на Москву и Ленинград. Обе воюющие стороны остро нуждались в подвозе продовольствия, боеприпасов и свежих сил для подкрепления. Бои здесь были страшные. Наверное, не зря известный поэт Михаил Матусовский, воевавший здесь и освобождавший поселок, написал такие строки: «Я знаю теперь, где кончается свет - на Северо-Западном фронте». На территории Полавского сельсовета находится 11 памятников и обелисков. Здесь захоронено более2880 человек. А среди них, возможно, и наш Иван.

К сожалению, больше пока я ничего не нашел, но прочитал, что стрелковые части несли самые большие потери. Вечная память всем им и нашему Ивану!

Гутов Гаврил Григорьевич 1926 года рождения служил в 23 гвардейской и тоже стрелковой дивизии. Он награжден медалью «За отвагу» 18 августа 1944 года. В одном из донесений я обнаружил, что «стрелок 2 стрелкового батальона красногвардеец Гутов Гаврил Григорьевич, будучи связным, при выполнении приказа встретился с двумя гитлеровцами и обезвредил их. Приказ доставил в срок». Это из военного приказа о награждении.

Он погиб 17 апреля 1945 года и похоронен в Германии, в пригороде Берлина в городе Панков Бранденбургской провинции. Наш Гаврил дошёл до Берлина!

Иван и Гаврил – мои легендарные прадеды. У них никогда не было своих детей, они оба погибли в 19! Они защищали Родину!

Я очень надеюсь, что смогу ещё что-нибудь узнать об их боевом пути. А то, что узнал, тоже не мало. Мы все теперь знаем дату их гибели. Это святые памятные дни для нашей семьи. Они, Ваня и Ганя, будто возвращаются домой в семью.

Учредитель: директор МБОУ «Школа №32» Пермякова В. В.
Главный редактор: Щеглова Т. А.
Технический редактор: Щеглова Т. А.
Пресс-секретарь: Прокоса Арина
Корреспонденты: Семёнова Кристина, Стучалина Алёна, Сарамудова Виктория, Бортникова Александра, Шершнева Алёна, Зверкова Екатерина
Фотокорреспондент: Михайлова Анастасия

© 2015