НА 32 ШКОЛЬНОЙ ПАРАЛЛЕЛИ

№ 4, декабрь 2015

В номере:

- Мы помним тебя, неизвестный солдат...
- Нам - 16!
- Читаем Толстого!
- Кто в теремочке живёт?
- Каникулы! Только безопасно!
- Предновогоднее путешествие
- Наше участие в предновогодних городских хлопотах
- В подарок - Москва

Медведева Е.А. и Сидоренко Юля в Москве!
Мы рады за вас!

МЫ ПОМНИМ ТЕБЯ, НЕИЗВЕСТНЫЙ СОЛДАТ...

3 декабря - особый День в России, памятный, День неизвестного солдата. В этот день люди вспоминают павших, отдают дань любви и уважения воинам-освободителям. Им, защитникам Родины нашей, воздвигнуты мемориалы Славы, обелиски. На братских могилах сегодня свежие цветы.

«Война - это страшно, это горе, смерть. И это выпало на долю наших прадедов и дедов, прабабушек и бабушек. Каждый восьмой житель нашей страны погиб во время Великой Отечественной войны. Миллионы людей расстреляны, задушены в газовых камерах фашистских концлагерей. Сотни тысяч семей не дождались отцов, сыновей, дочерей, братьев, сестер. Многие погибшие так и остались неизвестными солдатами. Остались лежать в Братских могилах.

Могила неизвестного солдата у стены Кремля, в Александровском саду. Это символично: ведь он, неизвестный солдат, защищал северо-западные подступы к столице и словно остался ее бессменным дозорным, ее вечным стражем. Кто он? Чей сын, брат, отец, муж? Мы не знаем его имени: он погиб на подступах к Москве в суровом 1941-м. И идут к нему матери и отцы, не дождавшиеся сыновей и дочерей, идут вдовы, идут внуки, знающие дедов только по фотографиям. И каждый думает, что, может быть, под этим красным камнем лежит его родной человек. ***Неизвестный солдат шагнул в бессмертие».***

Об этом сегодня, 3 декабря, такой непростой диалог поколений в школьном музее. На встрече присутствуют ребята-девятиклассники, их младшие соученики-шестиклассники, гости: Дрёмин М.Г., ветеран Великой Отечественной войны, Трубникова А.Ф., ветеран педагогического труда, Серебренникова Е.Н., ветеран педагогического труда, Коркин А.Н., ветеран труда. Мы вместе молчим в память обо всех, кто остался на той войне… Дети читают стихи, им посвященные, поют песни; ветераны держат своё слово, выношенное, выстраданное… Дрёмин М.Г. рассказывает о своём участии в войне, Трубникова А.Ф., которая ещё является участником литературной городской группы «Прометей», с большим волнением читает собственные стихи о войне. Все вместе спускаемся в школьный двор к памятнику погибшим землякам для возложения цветов. Как важно это для наших ветеранов, которые не стесняются слёз. А как важно это для наших детей… В такие минуты и рождается любовь к Родине своей…

Щеглова Т.А., Дроганова О.В., организаторы встречи в школьном музее, классные руководители 6 и 9 классов

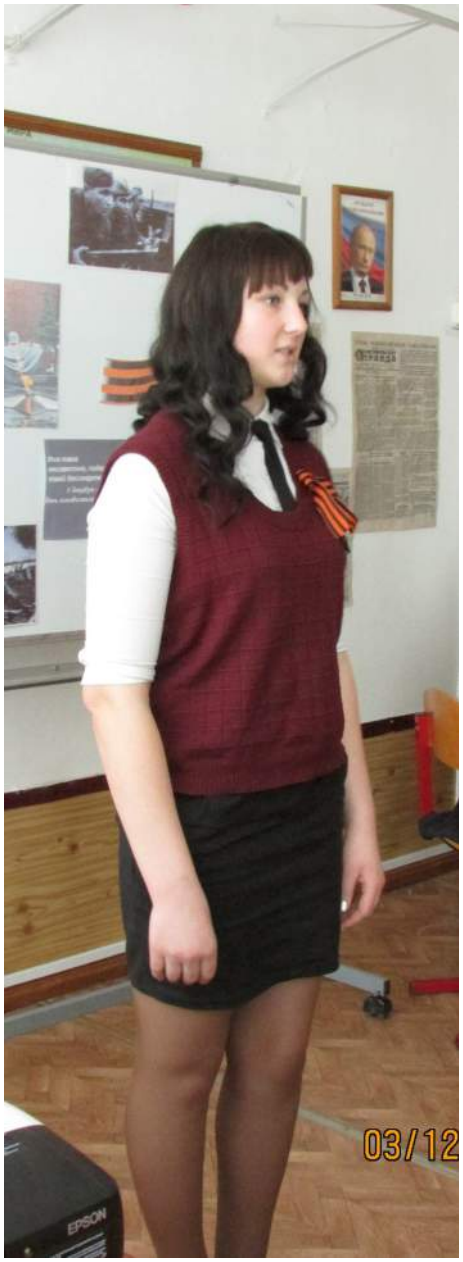

СЛАВА ОСВОБОДИТЕЛЯМ СЕВАСТОПОЛЯ!

Пролетарии всех стран, соединяйтесь!

КОМСОМОЛЬСКАЯ ПРАВДА

Орган Центрального и Московского Комитетов ВЛКСМ

№ 110 (5420) Среда, 10 мая 1944 г. Цена 20 коп.

Войска 4-го Украинского фронта, при поддержке массированных ударов авиации и артиллерии, в результате трёхдневных наступательных боёв прорвали сильно укреплённую долговременную оборону немцев, состоящую из трёх полос железобетонных оборонительных сооружений, и штурмом овладели крепостью и важнейшей военно-морской базой на Чёрном море—городом Севастополь.

Тем самым ликвидирован последний очаг сопротивления немцев в Крыму, и Крым полностью очищен от немецко-фашистских захватчиков.

ПРИКАЗ

Верховного Главнокомандующего

Маршалу Советского Союза ВАСИЛЕВСКОМУ

Генералу армии ТОЛБУХИНУ

Войска 4-го УКРАИНСКОГО фронта, при поддержке массированных ударов авиации и артиллерии, в результате трёхдневных наступательных боёв прорвали сильно укреплённую долговременную оборону немцев, состоящую из трёх полос железобетонных оборонительных сооружений, и несколько часов тому назад штурмом овладели крепостью и важнейшей военно-морской базой на Чёрном море — городом СЕВАСТОПОЛЬ.

Тем самым ликвидирован последний очаг сопротивления немцев в КРЫМУ, и КРЫМ полностью очищен от немецко-фашистских захватчиков.

В боях за СЕВАСТОПОЛЬ отличились войска генерал-лейтенанта ЗАХАРОВА, генерал-лейтенанта КРЕЙЗЕРА, генерал-лейтенанта МЕЛЬНИКА, генерал-лейтенанта ЧАНБАДЗЕ, генерал-лейтенанта КОЛОМИЕЦ, генерал-майора ЛОВЯГИНА, генерал-лейтенанта МИССАН, генерал-майора НЕВЕРОВА, генерал-майора КОШЕВОГО, генерал-майора ПРОВАЛОВА, генерал-майора ЛУЧИНСКОГО, генерал-майора РОЖДЕСТВЕНСКОГО; артиллеристы генерал-полковника артиллерии КРАСНОПЕВЦЕВА, генерал-майора артиллерии СТРЕЛЬНИЦКОГО, генерал-майора артиллерии ТЕЛЕГИНА, генерал-майора артиллерии СОКОЛЬСКОГО, генерал-майора артиллерии ТВЕРЕЦКОГО, полковника КОБЗЕВА, полковника ФРОЛОВА; танкисты полковника ПОЦЕЛУЕВА, полковника БАРАБАШ, полковника ЖИДКОВА; лётчики маршала авиации ГОЛОВАНОВА, генерал-лейтенанта авиации ХРЮКИНА, генерал-майора авиации САВИЦКОГО, генерал-майора авиации ФИЛИНА, генерал-лейтенанта авиации ЕРМАЧЕНКОВА, генерал-майора авиации ФЕДОРОВА, генерал-майора авиации РУБАНОВА, генерал-майора авиации КУЗНЕЦОВА, генерал-лейтенанта авиации ТУПИКОВА, генерал-лейтенанта авиации ЛОГИНОВА, генерал-майора авиации ВОЛКОВА, генерал-майора авиации СЧЕТЧИКОВА, полковника ПРУТКОВА, полковника ТЕТЬМАН, полковника ЧУЧИЕВА, полковника ГЕЙКО, полковника ВОЛКОВА, подполковника КОНАРЕВА, подполковника КОРЗУНОВА, подполковника МАНЖОСОВА, подполковника РОЖДЕСТВЕНСКОГО, подполковника ЛЮБИМОВА; моряки адмирала ОКТЯБРЬСКОГО, контр-адмирала БОЛТУНОВА, капитаны 1 ранга ФИЛИППОВА, капитана 1 ранга СОЛОВЬЕВА, капитана 2 ранга ПРОЦЕНКО, капитана 2 ранга ДЬЯЧЕНКО; снайперы генерал-майора инженерных войск КОЛЕСНИКОВА, полковника ПАВЛОВА, полковника КОРЯВКО и связисты генерал-лейтенанта войск связи КОРОЛЕВА.

В ознаменование славной победы соединения и части, наиболее отличившиеся в бою за освобождение СЕВАСТОПОЛЯ, представить к присвоению наименования «СЕВАСТОПОЛЬСКИХ» и к награждению орденами.

Сегодня, 10 мая, в 1 час сводная армия Родины МОСКВА от имени Родины салютует доблестным войскам 4-го Украинского фронта, освободившим городом СЕВАСТОПОЛЬ, — двадцатью четырьмя артиллерийскими залпами из трёхсот двадцати четырёх орудий.

За отличные боевые действия ОБЪЯВЛЯЮ БЛАГОДАРНОСТЬ руководителям Вашей войскам, участвовавшим в боях за освобождение СЕВАСТОПОЛЯ.

Вечная слава героям, павшим в боях за свободу и независимость нашей Родины!

Смерть немецким захватчикам!

Верховный Главнокомандующий

Маршал Советского Союза И. СТАЛИН.

10 мая 1944 года.

КРЫМ ОСВОБОЖДЕН!

ОТ СОВЕТСКОГО ИНФОРМБЮРО

Оперативная сводка за 9 мая

Удары нашей авиации и городских батарей по судам противника в районе Севастополя

Бомбардировка нашей авиацией железнодорожного узла Тапа

Налёт нашей авиации на финский порт Котка

Вручение орденов и медалей СССР

Москва, Кремль Председателю Государственного Комитета Обороны товарищу СТАЛИНУ

СЫКТЫВКАР

СЕКРЕТАРЮ КОМИ ОБКОМА ВКП(б) тов. ТАРАНОВУ

ПРЕДСЕДАТЕЛЮ СОВЕТА КОМИ АССР тов. ЕВДОКИМОВУ

СЕКРЕТАРЮ КОМИ ОБКОМА ВЛКСМ тов. ТРУШЕВУ

ПРЕДСЕДАТЕЛЮ СОВНАРКОМА КОМИ АССР тов. ТРУШЕВУ

Москва, Кремль Верховному Главнокомандующему Маршалу Советского Союза товарищу СТАЛИНУ

ИРКУТСК

НАЧАЛЬНИКУ ВОСТОЧНО-СИБИРСКОЙ Ж. Д. ГЕНЕРАЛ-ДИРЕКТОРУ ТЕТЕ Б-ЬЯ РАНГА СЕРЕБЕР

ЗАМ. ПРЕДСЕДАТЕЛЯ ДОРПРОФСОЖА тов. ЛИКАЕВ

НАМ – 16!

Декабрь – самый «наш» месяц в учебном году! И декабрьская Ассамблея – самая любимая. В этом декабре у нас совершенно чудесный возраст – нам 16! Возраст взросления. Поэтому «рулят» на нашем декабрьском празднике те, кому 16 – наши девятиклассники. А к ним подтягиваются все прочие: современные подростки всегда торопятся стать взрослыми, поэтому им это и нетрудно.

Тон задают девочки из Школы танцев, они почти в летнем «снаряжении» - «16» и «лето» - самые стойкие ассоциации. Порадовали «пятиклашки», у них в подарок чудесный спектакль, в котором смешалось всё: и три девицы, и хитромудрая Баба-Яга, и снеговик с праздничной почтой, и зверьё всякое лесное, и охотник – чего не бывает в День рождения. Восьмиклассники приготовили «живую» поздравительную открытку под песню Крокодила Гены, самую популярную во все Дни рождения.

Много в этот День было танцев, фейерверков, много песен. Наши поющие школьницы (Грачёва Дарья, Казанцева Алина, Исламова Алина, Шершнева Алёна, Купцова Алина) выступили с джазовой миниатюрой. Целый отряд «барабанщиков» из 6 класса исполнил песню «По барабану»; вместо барабанов использовали ученические стулья, с которыми ловко управлялись.

А «под занавес» - традиционные пироги «От тёти Светы», слава о которых уже давно шагает за пределами нашей школы.

Нам – 16, мы растём. «Обрастаем» добрыми традициями, которые очень любят дети. Эти традиции – часть нашего детства, счастливого детства в нашем школьном Доме.

Гричишкина Ирина,
9 класс

Нам 16 лет

16 ЛЕТ

И МЫ ЧИТАЕМ ТОЛСТОГО!

Подходит к концу 2015 год, завершается Год литературы. Финальным аккордом его стал самый грандиозный проект в России на телеканале «Культура» - «Война и мир. Читаем роман». Роман читался в прямом эфире 4 дня и прочитан от первой до последней страницы. Почему «Война и мир»? Да потому, что четырёхтомной эпопее Льва Толстого исполнилось 150 лет: в 1865 году в журнале «Русский вестник» был опубликован первый отрывок этого произведения, которое принесло его автору всемирную славу.

Мы в школе присоединились к этому событию. Таким образом, юбилей великой книги не прошёл и мимо наших ребят. В течение этих четырёх дней в лучших традициях семейного чтения мы читали выбранные страницы из романа: в 5-6 классах – отрывок «Петя Ростов», в остальных – «Под небом Аустерлица» и «Бал Наташи Ростовой». Каждый день несколько минут звучали и у нас в школе страницы великого творения Толстого, которое объединяет нас в великую русскую нацию.

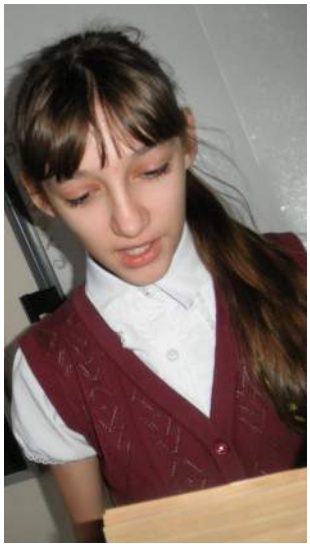

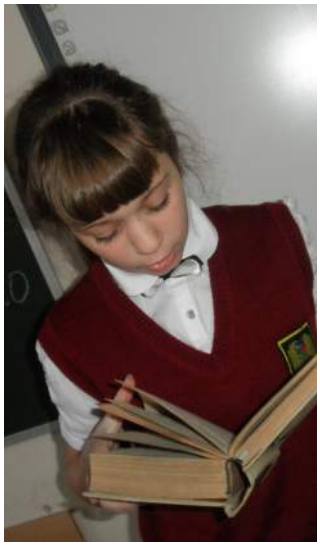

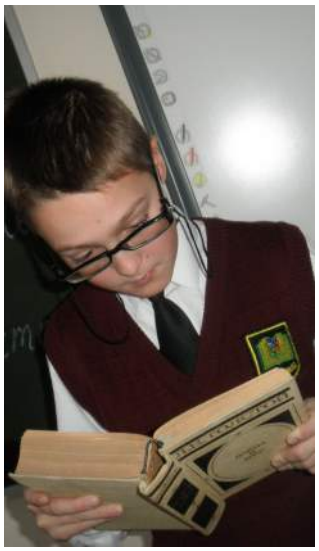

Щеглова Т.А., Сапунцова И.Г.,
учителя русского языка
и литературы

КТО В ТЕРЕМОЧКЕ ЖИВЁТ?

А кто в теремочке живёт? В сказочном: лягушка-квакушка, мышка-норушка, зайчик-побегайчик, лиса-краса, медведь да волк. В нашем снежном поселились разные обитатели: лягушка – да, мышка – да, лиса – тут, медведь – на месте, а ещё комар или муха, коза заблудилась, ёжик, черепаха приползла. Видимо, всё-таки снег вносит свои коррективы. А в общем, школьный двор к Новому году готов! И для того все потрудились на славу! И дети, и родители, и учителя! С Новым годом!

Школьный пресс-центр

КАНИКУЛЫ! ТОЛЬКО БЕЗОПАСНО!

Отправимся в Калинкино
Семьёй мы на авто!
А ну, скорей готовим
Шапки и пальто!

В дорогу по занятию
Мы все с собой возьмём –
Нам папу отвлекать нельзя,
Ведь он же за рулём!

Калинкино! Калинкино!
Здесь просто-просто рай!
Приехали в Калинкино -
И смело отдыхай!

Уютно так устроимся
Мы в домик рыбака.
На озеро – рыбачить,
И можно допоздна!

С утра – скорей на лыжи,
И в боулинг потом.
А если там устанем,
Все вместе в тир пойдём!

Здесь можно в бочке «таять»,
В чистейший снег нырять,
В любое время года
В лесу просто гулять!

Среди берёз и сосен
Здесь белочки живут…
И мы здесь отдыхаем!
Ах, как красиво тут!

А вечером – на конкурс
«Спортивная семья»!
Такие мы – Ткачёвы:
Сестрёнка, мама, папа,
Ну и, конечно, я!

Скорее бы каникулы!
В Калинкино - семьёй!
В Калинкино опасности
Ну просто НИКАКОЙ!

Ткачёва Ангелина,
6 класс

НАШЕ ПРЕДНОВОГОДНЕЕ ПУТЕШЕСТВИЕ

Говорят: - Под Новый Год что ни пожелается – всё всегда произойдёт, всё всегда сбывается! А кто не мечтает, например, побывать за границей и посмотреть на предновогоднюю, такую приятную суету в других странах. Мы – не исключение. И такая мечта почти сбылась.

Для начала 28 декабря мы вышли за границу школы и добрались до филиала городской библиотеки имени Горького, что соседствует с нашей школой №32. Там нас встретили гостеприимные хозяйки Буяк Н.Г. и Бадашова В.М., чтобы пригласить на «Поле чудес». А уж оттуда рукой подать до любой страны.

Чтобы отгадать, где появился такой замечательный праздник более 2 тысяч лет назад, нам необходимо было вспомнить Древнюю Месопотамию. А вот с восходом солнца, оказывается, Новый Год встречают в Японии. А ещё мы узнали, что в этой стране в момент наступления Нового года вся нация начинает громко смеяться, только так можно надеяться на удачу в новом году. Теперь мы тоже будем делать только так, никакой грусти! Был вопрос про Германию, ведь эта страна считается исторической родиной рождественской, а потом и новогодней ёлки.

Мы - то хорошо в России знаем, откуда по стране путешествует российский Дед Мороз – из Великого Устюга. А вот по мнению жителей Скандинавских стран, и это подтверждено решением ООН, самый настоящий Дед Мороз живёт в сказочной Лапландии. Отгадали, вспомнив ТЦ «Лапландия» в Кемерове. Карнавал сказочных персонажей можно увидеть на улицах Англии – хотелось бы попасть туда в новогоднюю

ночь и увидеть Шалтая-Болтая. Все мы любим подарки на Новый Год. Но такой, какому радуются японцы, стал для нас полным откровением. И это грабли, «кумадэ» по-японски. Гадали это маленькое слово по буквам почти до конца. Зато вопросы про наши новогодние традиции «щёлкали», как орешки: и про Снегурочку, и про хоровод, самый популярный танец вокруг ёлки. Танцы, действительно, объединяют людей. И мы тоже весело отплясывали «Арам-Зам-Зам».

Все участники игры получили самый актуальный предмет наступающего Нового Года, Года Обезьяны – банан. А потом за стол, за новогоднее угощение!

Закончилась наша встреча у новогодней ёлки в библиотеке под фейерверки бенгальских огней, свистулек, сопелок… Весело и дружно!

И спасибо Вам, добрые хозяйки книжного царства, от всего нашего 6 класса!

Щеглова Татьяна Алексеевна, классный руководитель 6 класса школы №32

НАШЕ УЧАСТИЕ В ПРЕДНОВОГОДНИХ ГОРОДСКИХ ХЛОПОТАХ

По традиции в начале декабря в нашем городе проводится конкурс снежных фигур. И этот год не стал исключением. Вот уже второй год подряд честь продемонстрировать своё творчество выпадает ученикам одного класса, 9 класса в этом году, их педагогам и родителям. Готовиться начали заранее. Обсудили проект будущего шедевра, запаслись инструментами и красками, а главное не забыли про варежки (их была целая гора). На школьном автобусе команда отправилась строить фигуру из снега. Поначалу, увидев огромную заготовку, все даже немного испугались: - А получится ли? С чего начать? Но начали… Работали все слаженно, как настоящая команда. Казалось, что каждый знает, что делать. Не заметили, как пролетели 3 часа! Тут бы уже и перекусить, и согреться горяченьким чаем не помешало бы. И снова чудо! Вера Александровна Шоршунова, "наша бабушка", именно так называют ещё ребята из нашего девятого. Чего только не было в её сумке! Все горячее, вкусное, в термосе. Основательно подкрепившись, все продолжили работу. И в итоге, слова благодарности от самого непредвзятого жюри, трехлетнего малыша, которому очень понравилась лисичка из сказки. По глазам ребят было понятно, что слова одобрения их работы из уст этого мальчугана были дороже всех наград.

Наша команда: Шоршунова В.А., семья Купцовых, Пестерникова Л.В., Дроганова О.В., Гричишкина Ирина, Карпов Рома, Белова Наташа, Лисицин Данил, Кашеваров Саша, Чертенков Лёша.

Дроганова О.В., классный руководитель 9 класса

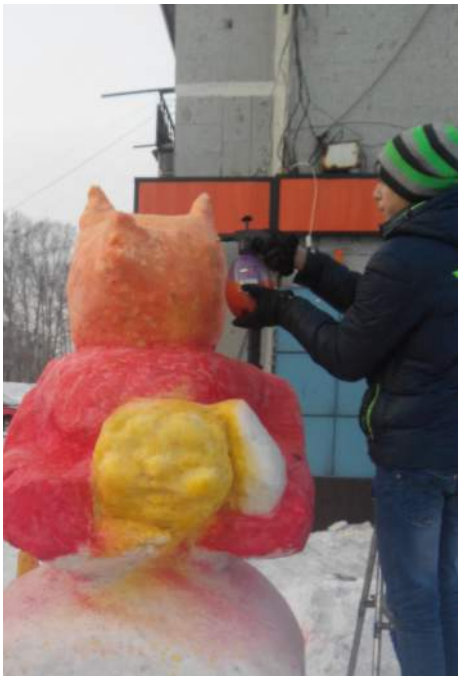

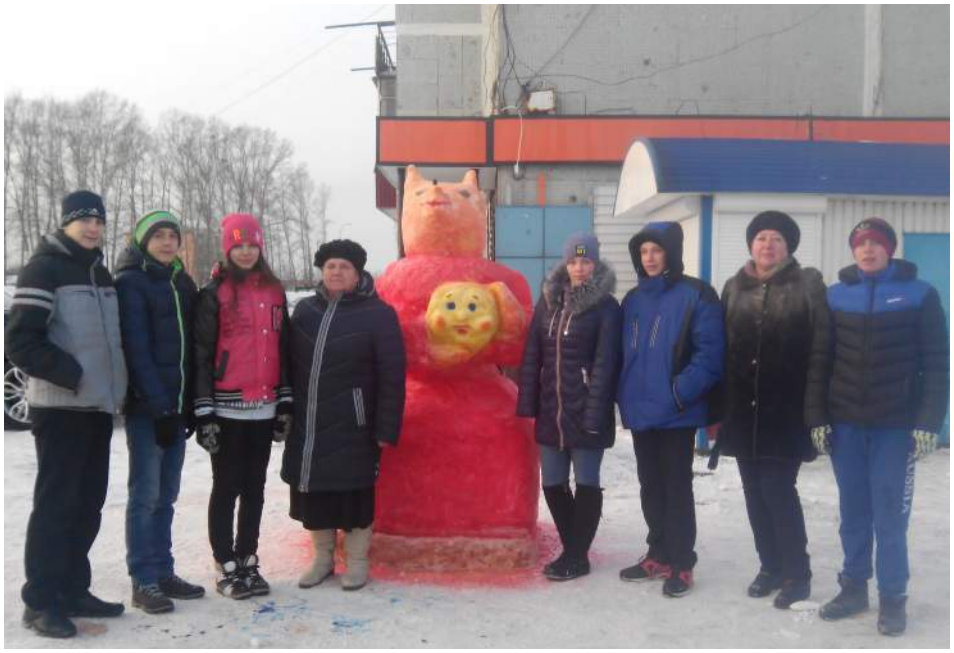

В ПОДАРОК – МОСКВА!!!

Морозным сибирским декабрьским днём
Отправились в сказку мы с Юлей вдвоём!
Мы в поезде ехали целых три дня:
Вагон украшали, города встречали и много играли.
24 декабря. А вот и МОСКВА!
Красная площадь. Шапка Мономаха.
Костюм императора. Оружейная палата.
Екатерины карета. История наша всё это…
Из окна 27 этажа
Москва, как на ладони, нам видна!
«Здравствуй, Москва! Здравствуй, столица!
Как же чудесно здесь очутиться!»
Сказка продолжается –
Мы в Великий Кремль отправляемся,
Царь-Пушкой и Колоколом восхищаемся!
А вот и желанный день настал:
Входим мы в Кремлёвский зал!
Сказок герои нас зазывают,
На волшебное представление приглашают!
Как же красиво в нашей столице –
Ею по праву мы можем гордиться!!!

Медведева Е. А.

75 школьников Кузбасса в декабре побывали на Президентской ёлке. И в их числе наша Елена Алексеевна Медведева и Сидоренко Юля, ученица 3 класса. Для Юли эта поездка в Москву – удивительный подарок. Удивительно было всё: и первое путешествие на поезде, и Деды Морозы за рулём экскурсионных автобусов в Москве, и Кремлёвская ёлка, главная ёлка страны, и Красная площадь, и Соборная площадь, и Оружейная палата, и Музей космонавтики, и подарки от Амана Гумировича Тулеева, и 27-ой этаж гостиницы. Всё впервые, а потому только восторг! «Мне Москва теперь снится!» - говорит Юля.

Ещё бы! Сколько мальчишек и девчонок с завистью слушают рассказы о Москве, мечтая тоже попасть туда. А Юля уже побывала в новогодней сказке. И продолжает сочинять уже свою в своих детских снах.

Щеглова Т.А.

Учредитель: директор МБОУ «Школа №32» Пермякова В. В.
Главный редактор: Щеглова Т. А.
Технический редактор: Щеглова Т. А.
Пресс-секретарь: Прокоса Арина
Корреспонденты: Семёнова Кристина, Стучалина Алёна, Сарамудова Виктория, Бортникова Александра, Шершнева Алёна, Зверкова Екатерина
Фотокорреспондент: Михайлова Анастасия

© 2015